

# UJED

## ESTUDIO DE EGRESADOS 2007-2008 Facultad de Enfermería y Obstetricia



### **COORDINACIÓN GENERAL:**

Mario Carrera Zepeda

Marisela Gómez Meza

Adolfo Pérez Robles

*Octubre 2012*



**CONTENIDO**

<b>I. DATOS GENERALES.....</b>	<b>1</b>
<b>II. ESTUDIOS DE LICENCIATURA .....</b>	<b>2</b>
<b>III. CONTINUACIÓN DE LA FORMACIÓN .....</b>	<b>3</b>
<b>IV. TRAYECTORIA Y UBICACIÓN EN EL MERCADO LABORAL .....</b>	<b>4</b>
<b>V. EMPLEO ACTUAL .....</b>	<b>6</b>
<b>VI. DESEMPEÑO PROFESIONAL .....</b>	<b>9</b>
<b>VII. EXIGENCIAS EN EL DESEMPEÑO PROFESIONAL COTIDIANO DEL TRABAJO ACTUAL ...</b>	<b>10</b>
<b>VIII. RECOMENDACIONES PARA MEJORAR EL PERFIL DE LA PROFESIÓN.....</b>	<b>11</b>
<b>IX. SATISFACCIÓN CON LA INSTITUCIÓN.....</b>	<b>14</b>



## **I. DATOS GENERALES**

Los egresados de la **Facultad de Enfermería y Obstetricia** son en su mayoría mujeres, esto se observa en las encuestas aplicadas al tener un **77.6%** de los egresados mujeres y un **22.4%** hombres, estos egresados contaban con un rango de edad de 20 a 40 años, lo que indica que algunos egresados hicieron una pausa en sus estudios y los continuaron posteriormente, la edad promedio de los egresados es de 24.92 años.

Si se considera el periodo normal de educación de un egresado, con una edad de entrada a la educación primaria de 6 años cumplidos, el egreso de la licenciatura en Enfermería y Obstetricia sería de 22 años. Como ya se mencionó, la media de la edad obtenida de los egresados es de 24.92 años, dado que la encuesta se les aplica dos años después de su egreso, se infiere que la edad de egreso promedio de dichos egresados es de 22.92 años, lo que indica una mínima retención 0.92 años.

Los ingresos mensuales de las familias donde residen los egresados tienen una media de \$7,259.26 pesos.

En lo que refiere a cómo le permite vivir la licenciatura a los egresados, los resultados se muestran en la gráfica 1.1.

Los egresados manifestaron al momento de la encuesta en un **96.4%** que a lo menos son necesarios programas de educación continua dentro de la facultad, además de que las prácticas realizadas son de buenas a excelentes en un **83.1%** de los egresados.

La formación de una asociación de egresados se observa que es muy importante para el **34.5%** de los egresados, es importante para el **60.7%** y el **4.8%** considera que es nada importante.

**Gráfica 1.1** ¿Cómo le permite vivir la licenciatura?

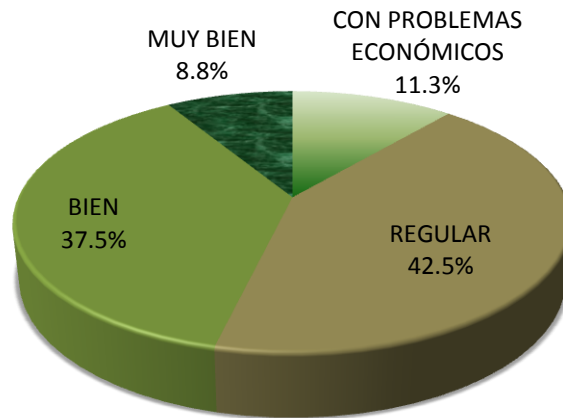

**II. ESTUDIOS DE LICENCIATURA**

La titulación de los egresados es una de las herramientas que les brinda la posibilidad de colocarse de manera pronta en un trabajo que sea de acuerdo a sus estudios cursados, por lo cual, una vez concluidos los estudios, el siguiente paso es la titulación, en este sentido se observa un indicador de titulación en la facultad de **72.6%**, lo que se muestra en la tabla 2.1.

**Tabla 2.1** ¿Está titulado?

	PORCENTAJE
<b>SÍ</b>	72.6
<b>NO</b>	27.4

Los mecanismos de titulación con los que cuentan los egresados son variados, lo cual se muestra en la tabla 2.2.

Del **27.4%** de egresados que no se encontraban titulados, se observa que la causa principal por la que no lo han realizado es por falta de tiempo, dado que esta opción cuenta con un **23.8%**, sin embargo el **19%** de ellos están tramitando su titulación.

**Tabla 2.2** Procedimiento de Titulación

	PORCENTAJE
TESIS	6.6
MEDALLA AL MÉRITO BENITO JUÁREZ	4.9
CRÉDITOS DE MAESTRÍA	1.6
EXAMEN CENEVAL	83.6
OTRO	3.3

### **III. CONTINUACIÓN DE LA FORMACIÓN**

Una vez concluidos los estudios de licenciatura, se observa que el **32.9%** de los egresados optaron por la realización de otro tipo de estudios, analizando solo a estos egresados el estudio que destaca son los cursos cortos con un **48.4%** seguido por la especialización con el **35.5%**.

El régimen de las instituciones en donde se realizan este tipo de estudios es en un **93.3%** pública y **6.7%** privada.

Los egresados que estudiaron después de la licenciatura, concluyeron los estudios en un **63.3%** y **33.3%** aún lo estaban cursando al momento de la encuesta.

El **96.6%** dentro del estado de Durango, el resto en otro estado del país.

En relación con los egresados que no cursaron ningún posgrado después de sus estudios, las razones por las que no se ha realizado se muestran en la gráfica 3.1, en donde se observa que la falta de tiempo es una de las principales causas, teniendo esta opción un **31.3%**, seguido por las dificultades económicas **29.9%**.

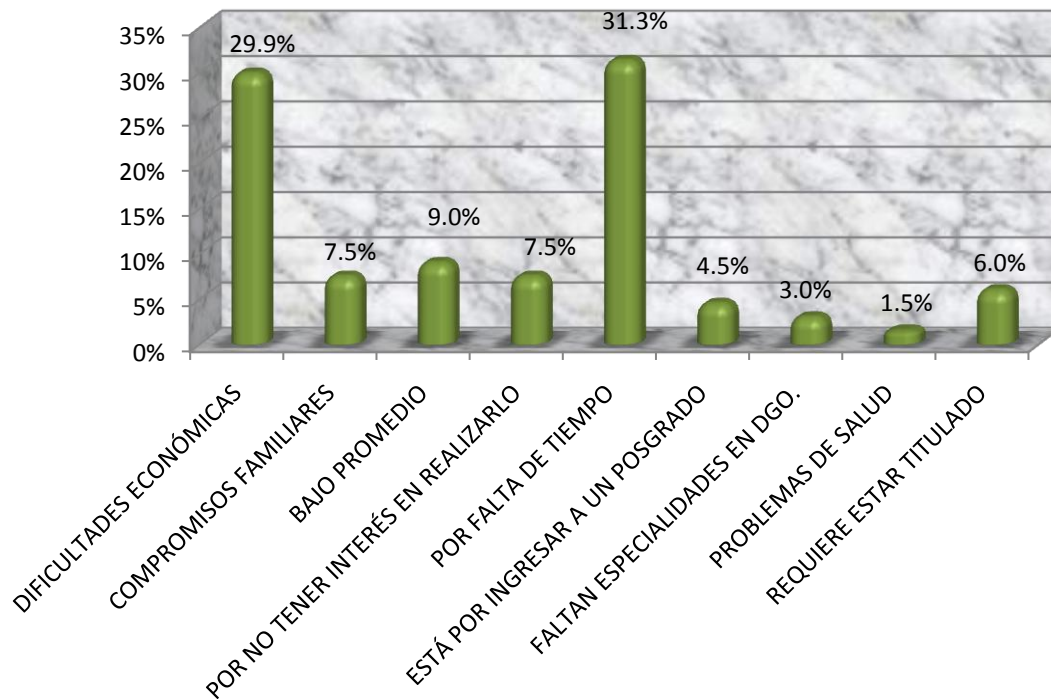
**Grafica 3.1** Razón por las que no ha realizado un posgrado.

#### **IV. TRAYECTORIA Y UBICACIÓN EN EL MERCADO LABORAL**

El recurso económico con el cual se mantienen los egresados durante sus estudios proviene básicamente del apoyo familiar, existe un **56.5%** de egresados que se encontraban trabajando al terminar sus estudios.

La búsqueda de empleo después de concluir los estudios de licenciatura es una de las actividades de los egresados, lo que se muestra al contar con **77.6%** de los egresados que buscaron empleo, de los egresados que no buscaron empleo, 6 de cada diez ya tenían un empleo, el resto no buscó por razones personales o porque decidieron continuar estudiando.

En lo que refiere al ritmo de incorporación al mercado laboral, la gráfica 4.1 muestra los



resultados en la obtención del primer empleo una vez que se concluyó con el 100% de los créditos de la licenciatura.

**Gráfica 4.1** Ritmo de incorporación al mercado laboral.

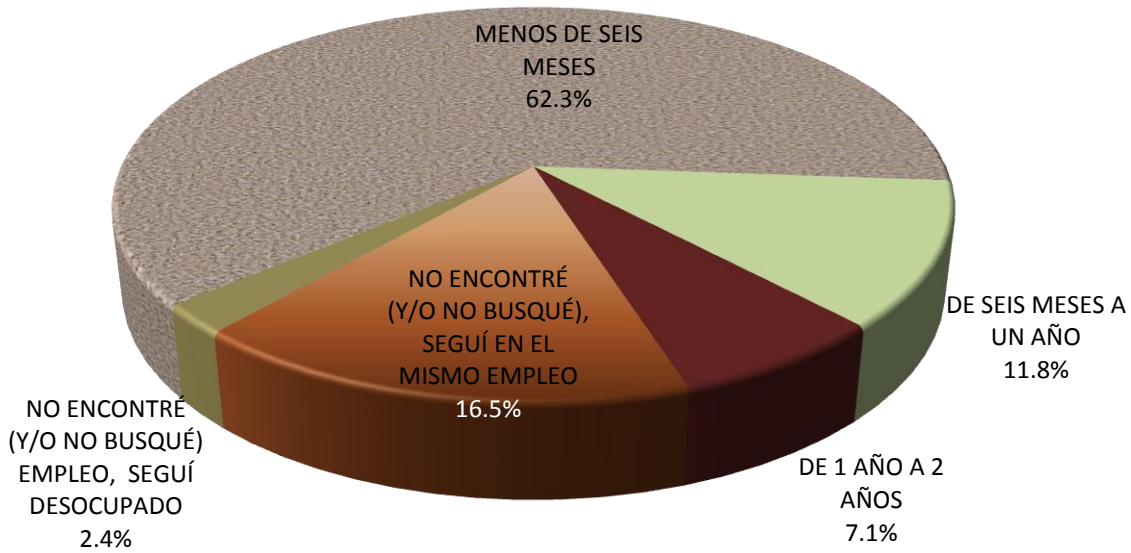

En el mercado laboral, existe una gran competencia por las plazas que se abren, por lo que la obtención de un empleo se dificulta, se les cuestionó a los egresados a qué atribuyen las demoras o dificultades en la obtención del empleo, los resultados se muestran en la tabla 4.1.

**Tabla 4.1** ¿A qué atribuye la demora o dificultad para conseguir empleo al concluir sus estudios?

	PORCENTAJE
A LA ESCASA EXPERIENCIA LABORAL	15.4
TENÍA OFERTAS DE TRABAJO POCO ATRACTIVAS	30.8
EL HECHO DE NO ESTAR TITULADO	30.8
SU SITUACIÓN PERSONAL SE LO DIFICULTÓ	15.4
ELEVADO NÚMERO DE EGRESADOS DE SU CARRERA	7.7

## V. EMPLEO ACTUAL

En lo referente al trabajo actual, se observa que el **89.4%** de los egresados se encuentra laborando y el **10.6%** no cuentan con un empleo.

Los resultados de los egresados que se encuentran trabajando se muestran a continuación.

**Tabla 5.1** ¿En este trabajo usted es?

	PORCENTAJE
TRABAJADOR INDEPENDIENTE	1.3
EMPLEADO	97.4
PROPIETARIO	1.3

**Tabla 5.2** Puesto que ocupa actualmente

	PORCENTAJE
PROFESIONAL INDEPENDIENTE	1.3
JEFE DE DEPARTAMENTO	2.6
EMPLEADO PROFESIONAL	71.1
POR CUENTA PROPIA NO PROFESIONAL	1.3
ASISTENTE AUXILIAR O AYUDANTE	22.4

**Tabla 5.3** El tamaño de la empresa o institución

	PORCENTAJE
DE 1 A 15 EMPLEADOS	13.2
ENTRE 16 Y 100 EMPLEADOS	9.2
ENTRE 101 Y 250 EMPLEADOS	6.6
MÁS DE 250	71.1

**Tabla 5.4** Tabla de contingencia Puesto del trabajo actual \* El tamaño de la empresa o institución

		EL TAMAÑO DE LA EMPRESA O INSTITUCIÓN				TOTAL
		EMPRESA MICRO	EMPRESA PEQUEÑA	EMPRESA MEDIANA	EMPRESA GRANDE	
PUESTO DEL EMPLEO ACTUAL	PUESTO ALTO	1.3%	0	0	0	1.3%
	PUESTO MEDIO	6.6%	9.2%	6.6%	52.6%	75%
	PUESTO MEDIO BAJO	5.3%	0	0	18.4%	23.7%
TOTAL		13.2%	9.2%	6.6%	71.1%	100%

**Tabla 5.5** ¿Qué tipo de contratación tiene?

	PORCENTAJE
POR TIEMPO DETERMINADO	34.2
POR TIEMPO INDETERMINADO	43.4
POR OBRA O PROYECTO DETERMINADO	19.7
OTRO	2.6

**Tabla 5.6** ¿Cuál es el régimen jurídico de la empresa?

	PORCENTAJE
PÚBLICO	77.6
PRIVADO	22.4

En lo referente a los ingresos mensuales que perciben los egresados, se observa que el rango oscila entre los \$500.00 y los \$20,000.00, teniendo una media recortada de \$5,360.41

La duración en el trabajo, se observa que el **35.1%** de los egresados cuentan con menos de un año en su empleo actual, el **36.4%** tienen entre uno y dos años laborando, el restante **28.5%** tiene laborando más de dos años.

Contar con un trabajo que sea coherente con los estudios realizados es de suma importancia para el desarrollo profesional, para los egresados de la Facultad de

Enfermería y Obstetricia se observa que en su gran mayoría han logrado posicionarse en empleos que tienen una coincidencia aceptable con sus estudios, esto se hace evidente al momento de que un **94.8%** de los egresados presentan a lo menos mediana coincidencia entre su empleo y los estudios cursados, los resultados se muestran en la gráfica 5.1.

**Gráfica 5.1** Coincidencia en el empleo actual

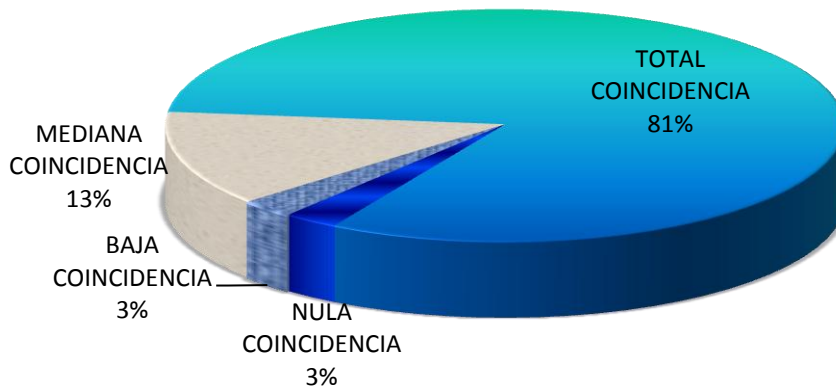

Las empresas en donde trabajan los egresados y las actividades que desempeñan se muestran en las tablas 5.7 y 5.8.

**Tabla 5.7** El sector económico de la empresa en que trabaja es:

	PORCENTAJE
<b>EDUCACIÓN</b>	1.3
<b>SERVICIOS PROFESIONALES Y TÉCNICOS</b>	3.9
<b>COMERCIO</b>	1.3
<b>SERVICIOS DE SALUD</b>	93.4

**Tabla 5.8** Principal actividad que usted desempeña.

	PORCENTAJE
<b>DIRECCIÓN</b>	1.3
<b>ACTIVIDADES DE ORGANIZACIÓN</b>	2.6
<b>ATENCIÓN A PACIENTES</b>	92.1
<b>SUPERVISIÓN</b>	2.6
<b>OTRA</b>	1.3

La dualidad en los empleos no es un factor que se presenta en los egresados, esto es evidente al observar que el **78.9%** de los egresados que trabajan no cuentan con otro empleo.

La mejoría en empleo, y la evolución de éste, se muestra en la gráfica 5.2, donde se puede observar que el **67.7%** de los egresados mejoraron en el puesto que tenían en su primer empleo.

En relación a las causa por lo que el **10.6%** de los egresados no se encuentra laborando actualmente, se puede observar que **22.2%** no encontraron un empleo y siguen buscando, otro **22.2%** opinan que los salarios son poco atractivos y el restante porcentaje no se encuentra laborando por otras causas.

**Gráfica 5.2** Mejoría en el ingreso del empleo actual (%).

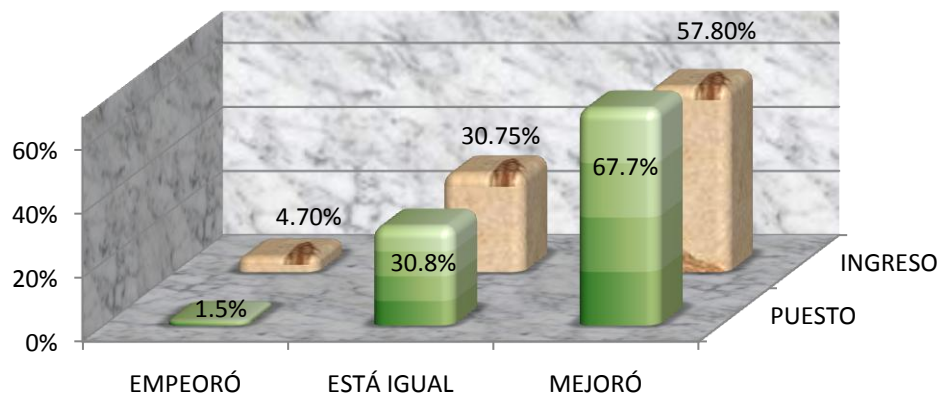

## **VI. DESEMPEÑO PROFESIONAL**

Los resultados de la satisfacción en el desempeño profesional, se encuentran plasmados en la tabla 6.1.

**Tabla 6.1** Satisfacción en el desempeño profesional (%)

	Poco satisfecho	Medianamente satisfecho	Satisfecho	Totalmente Satisfecho
LA PUESTA EN PRÁCTICA DE LOS CONOCIMIENTOS DE LICENCIATURA	2.4	10.6	51.8	35.3
LA POSIBILIDAD DE REALIZAR IDEAS PROPIAS	5.9	16.5	50.6	25.9
EL RECONOCIMIENTO PROFESIONAL ALCANZADO	7.1	28.2	42.4	22.4
EL TIPO DE CONTRATO LABORAL	27.2	25.9	30.9	16
LA POSIBILIDAD DE COORDINAR O TRABAJAR EN EQUIPOS MULTIDISCIPLINARIOS	7.1	28.2	48.2	16.5
LA COINCIDENCIA DEL TRABAJO O ACTIVIDAD CON SU LICENCIATURA	1.2	4.9	39	54.9
LA POSIBILIDAD DE RESPONDER A PROBLEMAS DE RELEVANCIA SOCIAL MEDIANTE INVESTIGACIÓN	4.7	16.5	56.5	22.4
LA APLICACIÓN DE LAS PRÁCTICAS REALIZADAS EN LA LICENCIATURA	3.5	5.9	50.6	40
EL CONOCIMIENTO DEL INSTRUMENTAL REQUERIDO	6.1	11	61	22

### **VII. EXIGENCIAS EN EL DESEMPEÑO PROFESIONAL COTIDIANO DEL TRABAJO ACTUAL**

Conocer las exigencias que enfrentan los egresados en su empleo actual, fortalece la enseñanza de los futuros profesionistas, en relación a este apartado, la tabla 7.1 muestra los resultados obtenidos.

Tabla 7.1 Exigencias en el empleo actual (%).

	NINGUNA EXIGENCIA	POCA EXIGENCIA	MODERADA EXIGENCIA	MUCHA EXIGENCIA
CONOCIMIENTOS GENERALES DE LA DISCIPLINA	2.6	11.8	43.4	42.1
CONOCIMIENTOS ESPECIALIZADOS	3.9	15.8	34.2	46.1
CONOCIMIENTOS COMPUTACIONALES	27.6	34.2	26.3	11.8
RAZONAMIENTO LÓGICO ANALÍTICO	2.6	14.5	43.4	39.5
HABILIDAD PARA LA APLICACIÓN DEL CONOCIMIENTO	1.3	10.5	38.2	50
HABILIDAD PARA DECIDIR Y ENCONTRAR SOLUCIONES	1.3	11.8	34.2	52.6
BÚSQUEDA DE INFORMACIÓN PERTINENTE Y ACTUALIZADA	5.3	25	43.4	26.3
HABILIDAD PARA TRABAJAR O COORDINAR UN EQUIPO MULTIDISCIPLINARIO	6.6	14.5	40.8	38.2
HABILIDAD ADMINISTRATIVA	7.9	30.3	35.5	26.3
MANEJO O CONOCIMIENTO DEL INSTRUMENTAL REQUERIDO	1.3	14.5	34.2	50
HABILIDAD PARA LA COMUNICACIÓN ORAL, ESCRITA Y/O GRÁFICA	2.6	17.1	31.6	48.7
CREATIVIDAD	6.7	29.3	37.3	26.7
IDENTIFICACIÓN CON LA EMPRESA O INSTITUCIÓN	5.5	12.3	39.7	42.5
HABILIDAD PARA LAS RELACIONES HUMANAS	1.4	5.6	31.9	61.1

### **VIII. RECOMENDACIONES PARA MEJORAR EL PERFIL DE LA PROFESIÓN.**

Las aportaciones de los egresados son de suma importancia para la retroalimentación de los planes de estudios, en este sentido, se les cuestionó a los egresados que evaluaran diferentes aspectos del plan de estudios que ellos cursaron, con el fin de que opinaran de acuerdo a su experiencia, si se deben reducir mantener o ampliar dichos aspectos, los resultados se muestran en la tabla 8.1

**Tabla 8.1** Recomendaciones al plan de estudios que usted curso.

	REDUCIR	MANTENER	AMPLIAR
<b>CONTENIDOS TEÓRICOS</b>	10.6	25.9	63.5
<b>CONTENIDOS METODOLÓGICOS</b>	2.4	36.5	61.2
<b>PRÁCTICAS PROFESIONALES</b>	0	18.8	81.2
<b>CONOCIMIENTOS SOBRE EL INSTRUMENTAL REQUERIDO PARA SU EJERCICIO PROFESIONAL</b>	0	15.3	84.7
<b>MÉTODOS Y TÉCNICAS DE ENSEÑANZA Y APRENDIZAJE</b>	1.2	25.9	72.9
<b>TÉCNICAS QUIRÚRGICAS</b>	0	18.1	81.9

Como se puede observar en la tabla anterior, las recomendaciones en general, son superiores al **61.2%** de opinión de los egresados, en la opción de ampliar en cada uno de los rubros, por lo que se infiere que los egresados cuentan con conocimientos insuficientes u obsoletos.

En referencia al grado de importancia de actualizar el plan de estudios, se les cuestionó a los egresados, los cuales opinan en un **76.2%** que es muy importante actualizar las *prácticas profesionales*, **59.5%** opina que es muy importante actualizar los *métodos y técnicas de enseñanza y/o aprendizaje*, **66.7%** manifiestan que es muy importante la actualización del *conocimiento sobre el instrumental requerido para su ejercicio profesional*, **72.6%** asegura que es muy importante la actualización de las *técnicas quirúrgicas* de la carrera. Los resultados generales se muestran en la tabla 8.2.



**Tabla 8.2** Grado de importancia en que se debe actualizar el plan de estudios en:

	NADA IMPORTANTE	POCO IMPORTANTE	IMPORTANTE	MUY IMPORTANTE
<b>CONTENIDOS TEÓRICOS</b>	1.2	3.6	41.7	53.6
<b>CONTENIDOS METODOLÓGICOS</b>	0	3.6	50	46.4
<b>PRÁCTICAS PROFESIONALES</b>	0	0	23.8	76.2
<b>CONOCIMIENTO SOBRE EL INSTRUMENTAL REQUERIDO PARA SU EJERCICIO PROFESIONAL</b>	0	2.4	31	66.7
<b>MÉTODOS Y TÉCNICAS DE ENSEÑANZA Y APRENDIZAJE</b>	0	1.2	39.3	59.5
<b>TÉCNICAS QUIRÚRGICAS</b>	0	2.4	25	72.6

La gráfica 8.1 hace referencia al material y equipo que se usa durante la carrera.

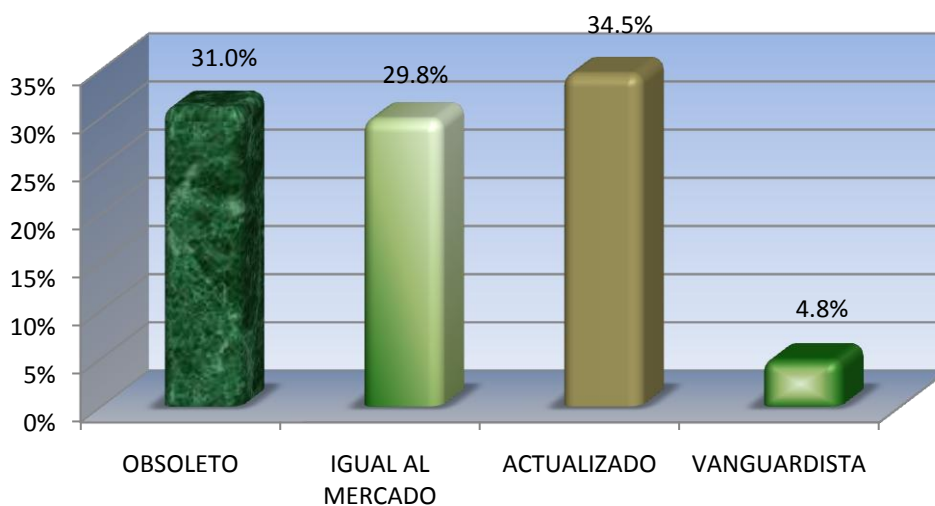
**Gráfica 8.1** Comparativa del material y/o equipo utilizado en la carrera con el del mercado laboral.

**IX. SATISFACCIÓN CON LA INSTITUCIÓN.**

Para la Facultad de Enfermería y Obstetricia y para la UJED en general, brindar un servicio de calidad a sus usuarios (Estudiantes) es de suma importancia, por esta razón dentro del instrumento de aplicación se realizan dos preguntas a los egresados para evaluar su satisfacción con la carrera y con la institución, la primer pregunta que se les realiza es: *Si tuviera que cursar nuevamente su licenciatura, ¿Elegiría la misma carrera que cursó?*, a lo que el **95.2%** de los egresados contestaron que Sí.

La segunda pregunta es: *Si tuviera que cursar nuevamente su licenciatura, ¿Elegiría inscribirse de nuevo en la UJED?*, a lo que el **96.4%** de los egresados contestaron que Sí.

En la tabla 9.1 se muestran los resultados de un cruce variables, las cuales son: *Si tuviera que cursar nuevamente su licenciatura ¿Elegiría la misma carrera que cursó?* y *¿Trabaja actualmente?*, en donde se puede observar que el **88.8%** de los egresados que sí volverían a estudiar la misma carrera que cursaron, sí trabajan actualmente.

**Tabla 9.1** ¿Trabaja usted actualmente? \* ¿Elegiría nuevamente la misma carrera de licenciatura?

			¿ELEGIRÍA NUEVAMENTE LA MISMA CARRERA DE LICENCIATURA?		Total
			SI	NO	
¿TRABAJA USTED ACTUALMENTE?	SI	% de ¿TRABAJA USTED ACTUALMENTE?	94.7	5.3	100
		% de ¿ELEGIRÍA NUEVAMENTE LA MISMA CARRERA DE LICENCIATURA?	88.8	100	89.3
		% del total	84.5	4.8	89.3
	NO	% de ¿TRABAJA USTED ACTUALMENTE?	100	0	100
		% de ¿ELEGIRÍA NUEVAMENTE LA MISMA CARRERA DE LICENCIATURA?	11.3	0	10.7
		% del total	10.7	0	10.7
Total	% de ¿TRABAJA USTED ACTUALMENTE?	95.2	4.8	100	
	% de ¿ELEGIRÍA NUEVAMENTE LA MISMA CARRERA DE LICENCIATURA?	100	100	100	
	% del total	95.2	4.8	100%	

De igual manera, en la tabla 9.2 se observan los resultados del cruce de las variables: *Si tuviera que cursar nuevamente su licenciatura ¿Elegiría la misma carrera que cursó?* y *¿Coincidencia en el trabajo actual?*, en la cual se muestra que el **95.1%** de los egresados mantienen una total coincidencia en su empleo y, de tener la oportunidad, sí volverían a estudiar la misma carrera que cursaron.

**Tabla 9.2** ¿En qué medida coincide su actividad laboral con sus estudios de licenciatura? \*  
¿Elegiría nuevamente la misma carrera de licenciatura?

			¿ELEGIRÍA NUEVAMENTE LA MISMA CARRERA DE LICENCIATURA?		Total
			SI	NO	
¿EN QUÉ MEDIDA COINCIDE SU ACTIVIDAD LABORAL CON SUS ESTUDIOS DE LICENCIATURA?	NULA COINCIDENCIA	% de ¿EN QUE MEDIDA COINCIDE SU ACTIVIDAD LABORAL CON SUS ESTUDIOS DE LICENCIATURA?	50	50	100
		% de ¿ELEGIRÍA NUEVAMENTE LA MISMA CARRERA DE LICENCIATURA?	1.4	25	2.7
		% del total	1.3	1.3	2.7
	BAJA COINCIDENCIA	% de ¿EN QUE MEDIDA COINCIDE SU ACTIVIDAD LABORAL CON SUS ESTUDIOS DE LICENCIATURA?	100	0	100
		% de ¿ELEGIRÍA NUEVAMENTE LA MISMA CARRERA DE LICENCIATURA?	2.8	0	2.7
		% del total	2.7	0	2.7
	MEDIANA COINCIDENCIA	% de ¿EN QUE MEDIDA COINCIDE SU ACTIVIDAD LABORAL CON SUS ESTUDIOS DE LICENCIATURA?	100	0	100
		% de ¿ELEGIRÍA NUEVAMENTE LA MISMA CARRERA DE LICENCIATURA?	14.1	0	13.3
		% del total	13.3	0	13.3
	TOTAL COINCIDENCIA	% de ¿EN QUE MEDIDA COINCIDE SU ACTIVIDAD LABORAL CON SUS ESTUDIOS DE LICENCIATURA?	95.1	4.9	100
		% de ¿ELEGIRÍA NUEVAMENTE LA MISMA CARRERA DE LICENCIATURA?	81.7	75	81.3
		% del total	77.3	4	81.3
Total	% de ¿EN QUE MEDIDA COINCIDE SU ACTIVIDAD LABORAL CON SUS ESTUDIOS DE LICENCIATURA?	94.7	5.3	100	
	% de ¿ELEGIRÍA NUEVAMENTE LA MISMA CARRERA DE LICENCIATURA?	100	100	100	
	% del total	94.7	5.3	100%	



